

CONSENTIMIENTO INFORMADO para MAMOPLASTIA DE ELEVACIÓN (MASTOPEXIA) – Dr. Joaquim Suñol

INSTRUCCIONES

Este es un documento de consentimiento informado que ha sido preparado por la Sociedad Española de Cirugía Plástica, Reparadora y Estética, para ayudar a su cirujano plástico a informarle sobre la mamoplastia de elevación, sus riesgos y los tratamientos alternativos, tal como establece la Ley General de Sanidad publicada en el BOE del 29-4-86 - nº 102, aptdo. 6 del artículo 10, que dice textualmente: "... siendo preciso el previo consentimiento escrito del usuario para la realización del cualquier intervención .. "

Es importante que lea esta información de forma cuidadosa y completa. Por favor, ponga sus iniciales en cada página, indicando así que ha leído la página, y firme el consentimiento para la cirugía propuesta por su cirujano.

INFORMACIÓN GENERAL

La mastopexia o mamoplastia de elevación es una intervención quirúrgica electiva destinada a elevar las mamas ptósicas o caídas, por una serie de motivos:

- para mejorar el contorno corporal de la mujer, la cual presenta una mama ptósica o caída,
- para corregir una pérdida en el volumen mamario después de un embarazo,
- para equilibrar el tamaño y forma de las mamas, cuando existe una diferencia significativa entre ellas, o
- como técnica reconstructiva en determinadas situaciones.

La forma y el tamaño de las mamas previas a la cirugía pueden influir tanto en el tratamiento recomendado como en el resultado final. Si las mamas no tienen el mismo tamaño o forma antes de la cirugía, es poco probable que sean completamente simétricas después.

La intervención consiste en restaurar el relleno de la mama mediante la resituación de los tejidos mamaros que han caído y acomodar el exceso de piel mediante una plastia de elevación del complejo areola-pezones.

Las incisiones para conseguir la elevación de la mama y proceder a la reducción de tejido mamario sobrante, se realizan de forma que las cicatrices resulten poco visibles y queden disimuladas, habitualmente por debajo de la mama en sentido vertical, alrededor de la areola y ocasionalmente en el surco de debajo de la mama.

TRATAMIENTO ALTERNATIVO

El tratamiento alternativo podría consistir en no llevar a cabo la intervención o el uso de prendas interiores para elevar las mamas caídas. Existen riesgos y complicaciones potenciales asociados a las formas quirúrgicas alternativas de tratamiento.

RIESGOS DE LA MASTOPEXIA

Cualquier procedimiento quirúrgico entraña un cierto grado de riesgo y es importante que usted comprenda los riesgos asociados a la mastopexia. La decisión individual de someterse a una intervención quirúrgica se basa en la comparación del riesgo con el beneficio potencial.

Aunque la mayoría de las pacientes no experimentan las siguientes complicaciones, usted debería discutir cada una de ellas con su cirujano plástico para asegurarse de que comprende los riesgos, complicaciones potenciales y consecuencias de la mastopexia.

Hemorragia: Es posible, aunque infrecuente, experimentar un episodio de sangrado durante o después de la cirugía. Si ocurre una hemorragia postoperatoria, puede requerir tratamiento de urgencia para drenar la sangre acumulada, o transfusión de sangre. No debe tomar aspirina o medicación antiinflamatoria desde 10 días antes de la cirugía, puesto que pueden aumentar el riesgo de hemorragia.

Infección: La infección es muy infrecuente tras este tipo de intervención. Si ocurre una infección, el tratamiento puede incluir antibióticos o cirugía adicional.

Cambios en la sensibilidad del pezón y la piel: Las mamas están habitualmente doloridas después de la cirugía. No es raro que haya algún cambio en la sensibilidad del pezón inmediatamente después de la cirugía. Al cabo de varios meses la mayoría de las pacientes tienen una sensibilidad normal. Ocasionalmente puede ocurrir una pérdida parcial o total de la sensibilidad del pezón y de la piel.

Cicatrices cutáneas: Todas las cirugías dejan cicatrices. La calidad de estas cicatrices es impredecible. La cicatrización excesiva es infrecuente. En casos raros pueden darse cicatrices anormales. Las cicatrices pueden ser inestéticas o de diferente color al de la piel circundante. Puede necesitarse cirugía adicional para tratar cicatrices anormales tras la cirugía.

Embarazo y lactancia: Aunque muchas mujeres son capaces de dar lactancia después de una mastopexia, generalmente esto no es predecible. Si usted planea dar lactancia después de una mastopexia, es importante que lo discuta con su cirujano plástico antes de operarse.

Reacciones alérgicas. En casos raros se han descrito alergias locales al esparadrapo, material de sutura o preparados tópicos. Pueden ocurrir reacciones sistémicas, que son más graves, frente a medicaciones usadas durante la cirugía o después. Las reacciones alérgicas pueden requerir tratamiento adicional.

Galactorrea: Algunos medicamentos (antidepresivos y otros) pueden causar, como efecto secundario, el aumento de la secreción de leche materna (llamada también Galactorrea). El efecto de estos medicamentos durante el postoperatorio pueden causar que el exceso de leche interfiera con la cicatrización, curación y cierre de las incisiones de la Mamoplastia de Aumento, pudiendo causar incluso fistulas por donde sale la leche. Estos medicamentos son: Rauwolfina, Reserpina, Clorpromazina, Perfenazina, Proclorperazina, Promazina, Tioridazine, Trifluoperazina, Haloperidol, Metoclopramida (Primperan), Amitriptilina, Imipramina, Metildopa, H. Liberadora de tiroides, Insulina, Oxitocina, nasal, Sulpiride. Asegúrese de no tomar ninguna medicación durante el postoperatorio, sin consultarlo previamente con el Dr. Joaquim Suñol.

Resultado insatisfactorio: Existe la posibilidad de un resultado pobre en la cirugía de mastopexia. Usted puede quedar insatisfecha con el tamaño y la forma de las mamas.

Firmeza: Una excesiva firmeza de la mama puede ocurrir tras la cirugía debido a cicatrización interna o necrosis grasa. La ocurrencia de este hecho no es predecible. Si aparece un área de necrosis grasa o cicatriz puede requerir biopsia o tratamiento quirúrgico adicional.

Retraso en la cicatrización: Existe la posibilidad de una apertura de la herida o de una cicatrización retrasada. Algunas zonas de la piel mamaria o de la región del pezón pueden no curar normalmente y tardar un tiempo largo en cicatrizar. Es incluso posible sufrir pérdida de piel o tejido del pezón, lo que puede requerir cambios frecuentes de vendaje o cirugía posterior para eliminar el tejido no curado.

Los fumadores tienen un riesgo mayor de pérdida de piel o de complicaciones de la cicatrización. Es necesario dejar de fumar, por lo menos, desde 15 días antes de la intervención y hasta 15 días después

Asimetría: Cierta grado de asimetría mamaria ocurre de forma natural en la mayoría de las mujeres. También pueden ocurrir diferencias en la forma de la mama o el pezón, tamaño o simetría tras la cirugía. Puede necesitarse cirugía adicional para revisar una asimetría después de la mastopexia.

Anestesia. Tanto la anestesia local como la general implican un riesgo. Existe la posibilidad de complicaciones, lesiones e incluso muerte, por cualquier forma de anestesia o sedación quirúrgica.

NECESIDAD DE CIRUGÍA ADICIONAL

Existen muchas condiciones variables que pueden influenciar los resultados a largo plazo de la mastopexia. Puede necesitarse cirugía secundaria para realizar un tensado adicional o una recolocación de las mamas. Si ocurren complicaciones, puede ser necesaria la cirugía adicional u otros tratamientos.

Aunque los riesgos y complicaciones son raros, los riesgos citados están particularmente asociados con la mastopexia. Pueden ocurrir otros riesgos y complicaciones, pero son todavía más infrecuentes. La práctica de la Medicina y la Cirugía no es una ciencia exacta, y aunque se esperan buenos resultados, no hay garantía explícita o implícita sobre los resultados que pueden obtenerse.

RESPONSABILIDADES ECONÓMICAS

El coste de la cirugía resulta de diversos cargos por servicios prestados. El total incluye los honorarios del cirujano, el coste de material quirúrgico, anestesia, pruebas de laboratorio, y posibles cargos del hospital, dependiendo de dónde se realice la cirugía. Si el coste de la cirugía está cubierto por un seguro, usted puede ser responsable de pagos adicionales, deducciones y cargos no cubiertos. Los posibles costes adicionales (prolongación de la estancia hospitalaria, ingreso en la UCI, transfusiones sanguíneas, etc.) si se dan complicaciones derivadas de la cirugía y los costes por cirugía secundaria o cirugía hospitalaria de día relacionadas con la revisión quirúrgica correrán también a su cargo y no están incluidos en el presupuesto orientativo inicial que se le ha facilitado.

RENUNCIA

Los documentos de consentimiento informado se emplean para comunicar información acerca del tratamiento quirúrgico propuesto para una enfermedad o condición determinada, así como para mostrar los riesgos y formas alternativas de tratamiento. El proceso de consentimiento informado pretende definir los principios para dar a conocer los riesgos, que generalmente satisfará las necesidades de la mayoría de los pacientes en la mayoría de las circunstancias.

Sin embargo, no debe considerarse que los documentos de consentimiento informado incluyan todos los aspectos sobre otros métodos de tratamiento o riesgos posibles. Su cirujano plástico puede proporcionarle información adicional o diferente, basada en todos los hechos de su caso particular y en el estado del conocimiento médico.

Los documentos de consentimiento informado no pretenden definir o servir como el modelo del cuidado médico. Éste será determinado en base a todos los hechos involucrados en un caso individual, y está sujeto a cambios, puesto que el conocimiento científico y la tecnología avanzan, y los modelos de práctica evolucionan.

ES IMPORTANTE QUE LEA CUIDADOSAMENTE LA INFORMACIÓN ANTERIOR Y HAYAN SIDO RESPONDIDAS TODAS SUS PREGUNTAS ANTES DE QUE FIRME EL CONSENTIMIENTO DE LA PÁGINA SIGUIENTE:

Firma Paciente: _____ Consentimiento Informado para MAMOPLASTIA DE ELEVACIÓN. (Página 2 de 3)

CONSENTIMIENTO PARA CIRUGÍA / PROCEDIMIENTO O TRATAMIENTO

1. Por la presente autorizo al Dr. Joaquim Suñol y a los ayudantes que sean seleccionados para realizar el siguiente procedimiento o tratamiento: MASTOPEXIA (Elevación mamaria)
- 2.- He leído, comprendido y firmado las páginas del folleto informativo adjunto: "Consentimiento informado para mastopexia".
- 3.- Doy fe de no haber omitido o alterado datos al exponer mi historial y antecedentes clínico-quirúrgicos, especialmente los referidos a alergias y enfermedades o riesgos personales.
4. Soy consciente de que durante el curso de la operación y el tratamiento médico o anestesia, pueden darse condiciones imprevistas que necesiten procedimientos diferentes a los propuestos. Por la presente autorizo al cirujano citado y a sus ayudantes a realizar estos otros procedimientos en el ejercicio de su juicio profesional necesario y deseable. La autorización que otorga este párrafo incluirá cualquier condición que requiera tratamiento y que no fuera conocida por el cirujano en el momento de iniciar el procedimiento.
5. Doy el consentimiento para la administración de los anestésicos que se consideren necesarios o aconsejables. Comprendo que cualquier forma de anestesia entraña un riesgo y la posibilidad de complicaciones, lesiones y a veces muerte.
6. Estoy de acuerdo en que no se me ha dado garantía por parte de nadie en cuanto al resultado que puede ser obtenido.
7. Doy el consentimiento para el fotografiado o la filmación de la operación que se va a realizar, incluyendo cualquier parte de mi cuerpo, con fines médicos, científicos o educativos, puesto que mi identidad no será revelada en las imágenes.
8. Con fines de avances en la educación médica, doy el consentimiento para la entrada de observadores en el quirófano.
9. ME HA SIDO EXPLICADO DE FORMA COMPRENSIBLE:
 - a. EL TRATAMIENTO CITADO ANTERIORMENTE O PROCEDIMIENTO A REALIZAR.
 - b. LOS PROCEDIMIENTOS ALTERNATIVOS O MÉTODOS DE TRATAMIENTO.
 - c. LOS RIESGOS DEL PROCEDIMIENTO O TRATAMIENTO PROPUESTO.

10. LOCALIZACIÓN DE LAS CICATRICES:

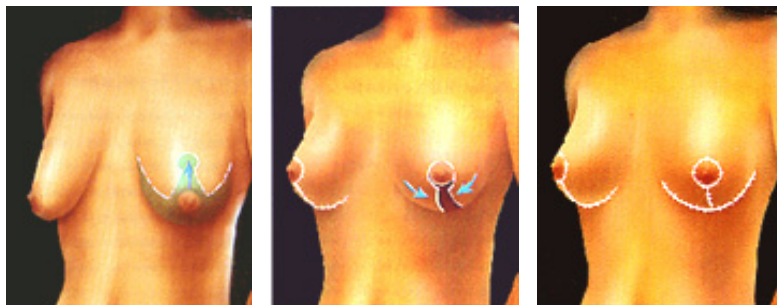

Firme en el siguiente consentimiento:

DOY EL CONSENTIMIENTO PARA EL TRATAMIENTO O PROCEDIMIENTO, Y LOS PUNTOS CITADOS ARRIBA (1-10), excepto el punto número: _____

HE PEDIDO Y HE RECIBIDO EXPLICACIÓN ADICIONAL EN DETALLE DE:

- EL PROCEDIMIENTO O TRATAMIENTO,
- OTROS PROCEDIMIENTOS ALTERNATIVOS O MÉTODOS DE TRATAMIENTO
- INFORMACIÓN ACERCA DE LOS RIESGOS MATERIALES DEL PROCEDIMIENTO O TRATAMIENTO

SE ME HA PREGUNTADO SI QUIERO UNA INFORMACIÓN MAS, PERO ESTOY SATISFECHA CON LA EXPLICACIÓN Y NO NECESITO MAS INFORMACIÓN.

Paciente o persona autorizada: _____
Nombre, apellidos y firma

Fecha: _____ Testigo: _____
Nombre, apellidos y firma

Consentimiento elaborado según las bases de la
Sociedad Española de Cirugía Plástica, Reparadora y Estética (SECPRE)
Versión 2013 – www.dr.sunol.com

Firma Paciente: _____ Consentimiento Informado para MAMOPLASTIA DE ELEVACIÓN. (Página 3 de 3)